ADMR

pour tous, toute la vie, partout

Revue de presse

Fédération ADMR Vendée

Avril - mai 2023

Source : Ouest France et Publihebdos

ENFANCE ET PARENTALITÉ

SERVICES ET SOINS AUX SÉNIORS

ACCOMPAGNEMENT DU HANDICAP

ENTRETIEN DE LA MAISON

Saint-Laurent-sur-Sèvre

L'ADMR instaure un temps d'échange pour ses salariés

Ce temps d'échange mensuel doit permettre aux salariés de parler de leur bien-être au travail. | PHOTO : OUEST-FRANCE

Le service d'aide et d'accompagnement à domicile (Saad) de l'ADMR des Rives de Sèvre, qui intervient dans les communes de Mallièvre, Saint-Laurent-sur-Sèvre, Saint-Malo-du-Bois, et Treize-Vents, initie un processus d'échanges entre salariés en toute confidentialité. Ces rendez-vous mensuels doivent permettre de faire le point sur le bien-être au travail et sur le quotidien des salariés.

« Les salariés de l'association accompagnent au quotidien, jours fériés et week-end compris, les bénéficiaires de l'aide à la personne dans le cadre du maintien à domicile, ainsi que dans l'entretien courant du logement pour tous les publics, l'accompagnement à la vie sociale, et la garde d'enfants », explique Michel Goubeau, président et bénévole de l'association ADMR. D'ailleurs, **« l'ADMR des Rives de Sèvre est à la recherche de salariés et de bénévoles pour le comité directeur ou l'animation »**, indique le président.

Contact : tél. 02 52 61 18 11 ou courriel à paysdemortagne@admr85.org

Tout le personnel de l'ADMR à l'école du dos

Coëx — Le comité de secteur d'Aide à domicile en milieu rural du Pays de Saint Gilles a remporté le challenge fédéral Qualité de vie au travail. L'ensemble du personnel bénéficie de cours sur le maintien du dos.

Entetien

Laetitia Domergue, responsable de secteur responsable de secteur ADMR (Aide à domicile en milieu rural).
| Photo : Ouest-France

Quelques personnels de l'ADMR en plein exercice à l'école du dos, on distingue au fond le docteur Jean Charles Rager .
| Photo : Ouest-France

D'où vient ce projet ?

Le comité de secteur du Pays de Saint-Gilles qui réunit les associations d'Aide à domicile en milieu rural (ADMR) de Saint-Gilles-Croix-de-Vie, Saint-Hilaire-de-Riez, Brétignolles, Coëx et Commequiers, a remporté en 2022 le challenge fédéral QVT (Qualité de vie au travail) pour son projet sur l'École du dos. Le but du challenge QVT était de réfléchir à des actions d'amélioration de la qualité de vie au travail. Les risques physiques liés à la prévention des troubles musculo-squelettiques sont le sujet qui a été choisi par le comité de secteur. Car nos métiers sont difficiles, horaires atypiques, disponibilité, charge physique, et nous avons le devoir de prendre soin de notre personnel.

Comment avez-vous mis en place ce projet ?

Le challenge remporté, le comité QVT, composé de quatorze personnes, a proposé aux salariés des cinq associations ADMR, six cours avec un kinésithérapeute pour mieux comprendre le fonctionnement de leur corps et apprendre à se prémunir contre les problèmes de dos. Le projet est financé entièrement par la fédération départementale ADMR. Les sessions ont commencé à la rentrée de septembre et se prolongent tout au long de l'année 2023. La fréquence est de deux cours par semaine, le mardi et le jeudi, c'est le docteur Jean Charles Rager qui dispense ces cours au centre de soins de Coëx.

Qui est concerné par ce projet ?

Tout le personnel des associations, qu'il soit aide à domicile ou salariés. Cela représente près de 140 personnes que nous avons réparties par groupe de dix. 40 salariés sont déjà formés.

On n'est pas à la fin du projet, mais avez-vous déjà des retours ?

Les premiers retours des salariés sont très positifs et nous espérons vivement voir un impact positif sur les salariés et régler leurs douleurs dorsales. Le personnel connaît mieux son corps, après les cours il se sent fatigué et ensuite le bien-être arrive.

La Chapelle-Hermier

Une action pour la santé des aînés ouverte à tous

Deux infirmières du centre de soins infirmier ADMR (aide à domicile en milieu rural) des Achards organisent une après-midi de prévention santé pour les risques liés à l'âge, en partenariat avec l'opticien mutualiste Écouter Voir.

Cette demi-journée permettra de **« se rapprocher des habitants pour remédier aux difficultés de déplacement en milieu rural ».** L'après-midi débutera par un temps de prévention et se poursuivra autour de quatre ateliers animés par des professionnels : un opticien pour la vue, un audioprothésiste pour l'audition et les deux infirmières, Julie Belliard et Nathalie Voisin, pour l'hypertension et le diabète.

Un relais auprès des médecins traitants sera fait *via* un compte rendu remis aux participants. Chacun repartira avec des livrets de prévention.

Julie Belliard et Nathalie Voisin, infirmières. | PHOTO : OUEST-FRANCE

Mardi 11 avril, à 14 h, salle polyvalente de La Chapelle-Hermier. Inscriptions gratuites auprès du centre de soins infirmier des Achards, tél. 02 51 05 66 44.

LANDERONDE

Chasse aux œufs, le jardin de la Marpa a vibré

➜ Pour la seconde année consécutive, l'espace vert de la Marpa a résonné aux cris des enfants heureux de leur « chasse aux œufs ». Bénis des dieux, le ciel leur a assuré des conditions météo favorables. Ouf, pas besoin des bottes, juste un petit panier, parfois plus grand qu'eux, et la chasse pouvait commencer. C'est sous le regard attendri des résidents que ces chers bambins se sont élancés pour collecter les cinq œufs magiques, promesse de confiserie en retour. Tandis que les plus grands arpentaient le parc de la mairie, pour la même raison, les 3-5 ans déambulaient avec leurs petites jambes soutenus, au sens propre comme au figuré, par des parents prévenants. Les cris de joie retentissaient de tous les côtés, chaque trouvaille était un ravissement de plus. Vivement l'année prochaine, peut-être y aura-t-il plus d'œufs !

LA CHAPELLE-HERMIER

PRÉVENTION SANTÉ.

L'ADMR contre les déserts médicaux

Le réseau ADMR d'aide à domicile, est un réseau associatif de services à la personne fondé en 1945. Il intervient en France de la naissance à la fin de vie dans les domaines de l'autonomie, du confort à domicile, de la famille et de la santé.

Fabienne Brosset, responsable de la prévention santé pour l'ADMR, organise dans le département des temps de prévention à l'attention des seniors, il s'agit là d'une manière de contrer les déserts médicaux et les attentes interminables de rendez-vous spécialisés.

C'est à La Chapelle-Hermier que nous rencontrons Julie Belliard et Nathalie Voisin, infirmières au centre de santé ADMR des Achards. Elles y organisent dans la salle municipale, en partenariat avec un opticien et un audioprothésiste, un temps de prévention sur l'hypertension, le diabète, les troubles de la vue et de l'audition.

L'après-midi se déroule pour une dizaine de personnes qui se sont inscrites. Un film pédagogique prolongé d'un question-réponse est projeté. Il est suivi d'ateliers qui permettent aux participants d'échanger individuellement avec chaque intervenant sur leur santé et de bénéficier selon leurs souhaits d'un dépistage. Des livrets de prévention leur sont ensuite remis ainsi que la synthèse des entretiens qu'ils pourront remettre plus tard à leurs médecins traitants.

Fabienne Brosset, Julie Belliard et Nathalie Voisin, ainsi que l'adjoint Bernard Lecocq.

Lutter contre les déserts médicaux

Ces séquences sont organisées dans toute la Vendée. Fabienne Brosset précise qu'elles répondent à des besoins identifiés dans le cadre de déserts médicaux et de difficultés de déplacement des séniors. Pour participer à ces ateliers, le transport des personnes est si besoin pris en charge. L'objectif affiché par l'ADMR dans ces démarches est l'accès aux soins, ouvert à tous.

Après les dépistages et en cas de besoin, des propositions de prise de rendez-vous rapide sont accessibles aux participants.

Dans cette initiative, la municipalité de La Chapelle-Hermier mettait la salle polyvalente à disposition, Bernard Lecocq, adjoint au maire, rendait d'ailleurs une visite de courtoisie dans l'après-midi.

■ Renseignements :
02 51 05 66 44 - 12 place Michel Vrignon - Les Achards
csi.lesachards@admr85.org

Sèvremont (Saint-Michel-Mont-Mercure)

Première rencontre intergénérationnelle de l'ADMR

En 2022, les enfants du centre de loisirs les Petites frimousses de Saint-Michel-Mont-Mercure avaient envoyé des dessins aux adhérents de l'ADMR (Aide à domicile en milieu rural), ce qui avait été particulièrement apprécié. Cette année, l'essai a été transformé par une première rencontre entre les personnes âgées et les enfants. C'est ainsi que ce mardi après-midi, une dizaine d'adhérents de l'ADMR de Sèvremont et autant d'enfants se sont retrouvés au centre de loisirs pour une rencontre autour des jeux. **« L'après-midi a débuté par des jeux de société en petits groupes, puis s'est terminé par un loto, à la demande des enfants,** déclarent les responsables de l'ADMR. **Nous avons partagé le goûter pour le plus grand plaisir de tous. »**

À noter aussi que ces rencontres intergénérationnelles se poursuivront, notamment *via* un après-midi bricolage de Noël, en fin d'année. La prochaine sortie pour les adhérents de l'ADMR est prévue le mardi 2 mai, au cinéma l'Échiquier, à Pouzauges.

Les enfants et les aînés autour d'un après-midi consacré aux jeux. | Photo : Ouest-France

Saint-Mathurin

La résidence autonomie ouverte pour une visite guidée

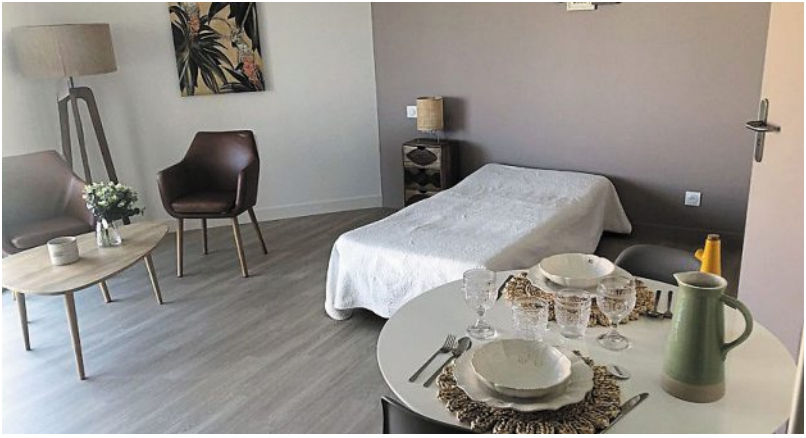

Un intérieur meublé avec goût, ouvert sur l'extérieur avec petite terrasse.

| PHOTO : OUEST-FRANCE

Vendredi 21 avril, l'ADMR (Aide à domicile en milieu rural) a reçu les visiteurs de la résidence autonomie, qui a accueilli ses premiers locataires. De nombreuses personnes, de Saint-Mathurin et des environs, sont venues visiter l'ensemble de la résidence. Un logement avait été meublé pour l'occasion, ce qui pouvait donner un aperçu de l'aménagement intérieur. Déjà 19 logements de 30 m² ont été retenus. **« C'est clair, lumineux, bien exposé et il y a de l'espace, que ce soit dans la salle commune ou dans les logements »,** commentent des visiteurs. Léna Orgebin, responsable de la structure, organisait des visites par petits groupes. **« Dans la salle à manger, tout est prévu pour 39 tables, et on peut circuler aisément en fauteuil »,** précise-t-elle.

Notre-Dame-de-Monts

75 000 € pour l'association ADMR des Maisons de vie

Didier Faivre, du Crédit mutuel, a remis un chèque de 75 000 € issus du fonds social de l'ADMR à Bernard Pontreau, président de l'association ADMR des Maisons de vie, Joseph Chevallereau, président de la fédération ADMR Vendée et Carlène Denis, responsable de la résidence. | PHOTO : OUEST-FRANCE

Avec l'ouverture de la future résidence autonomie l'Abri montois qui répondra au déficit en places d'hébergements non médicalisées, les acteurs économiques et institutionnels étaient réunis mardi 9 mai. **« Pour aider au financement de ce projet, le fonds social de l'ADMR** (aide à domicile en milieu rural) **vient de verser 75 000 € à l'association ADMR des Maisons de vie »,** indique Joseph Chevallereau, président de la fédération ADMR Vendée. **« Cette somme sera utilisée pour l'aménagement de la cuisine, la lingerie ainsi que l'achat de mobilier intérieur. »**

Cette aide, **« indispensable à l'équilibre financier du projet, est possible grâce aux dons de nos partenaires ainsi que les professionnels et particuliers**, ajoute Bernard Pontreau, président de l'association ADMR des Maisons de vie. **Chacun peut, à son niveau, contribuer au financement de projets à portée sociale en les versant au fonds social de l'ADMR. Ils sont déductibles des impôts ».**

L'Abri Montois est une résidence autonomie de 41 studios de 30 m² accessibles aux personnes âgées de plus de 60 ans, autonomes ou en perte d'autonomie. Elle se compose également d'espaces partagés par les résidents. Elle ouvrira ses portes à l'automne, des places sont encore disponibles.

Contact : tél. 02 51 44 11 55.

SOCIAL. 2022, une année de transition pour l'ADMR

L'année 2022 aura été une année dense et de transition pour l'ADMR dans une phase post Covid-19.

L'assemblée générale de l'ADMR, mardi 2 mai 2023, est revenue sur toutes les grandes actions de 2022, marquant le début de l'application du Cap 2026 établi principalement autour de trois points : être unis pour une offre globale au service du client (renforcement autour de la culture client) ; améliorer le parcours salarié et moderniser les pratiques RH. Enfin, accompagner et développer le bénévolat vers un engagement plus solidaire et mettre en avant les actions bénévoles autour du lien social.

L'année 2022 fut dense et marquée par l'ouverture d'une microcrèche en 2022 (La Génétouze) et deux autres pour 2023 (Les Lucs-sur-Boulogne et Saint-Martin-des-Noues), la restructuration du service de garde d'enfants à domicile, l'ouverture de deux résidences autonomie en 2023 (Saint-Mathurin, Notre-Dame-de-Monts), l'ouverture du premier centre de Santé polyvalent à Chantonnay.

À gauche, Joseph Chevallereau, président de l'ADMR Vendée ; à droite, Nicolas Baillour, directeur général de l 'ADMR Vendée.

Ces actions prégnantes rappellent que l'ADMR, en tant qu'association, intervient dans plusieurs domaines :

- L'aide et l'accompagnement à la vie sociale : 15 800 clients, 1 341 000 heures prestataires, 20 900 heures mandataires ; aide aux aidants : 65 clients, 8500 heures ; résidences autonomie : 96 résidents ; livraison de repas : 385 clients, 54 300 repas.

- Le sanitaire et médico-social: les services de soins infirmiers à domicile : 760 patients; 157 000 journées ; EHPAD : 114 résidents; accueils de jour : 91 personnes accueillies, 3 475 journées ; centres de santé infirmiers : 25 300 patients, 1 million d'actes.

Des lieux de vie avec 40 résidents

- Enfance et parentalité : service TISF avec 600 familles accompagnées, 33900 heures ; des lieux d'accueil enfants-parents: 125 familles et 173 enfants accueillis ; des microcrèches avec 134 enfants accueillis.

L'année 2022 a été une année de transition pour l'ADMR, mais une année de forte croissance dans ses activités traditionnelles et nouvelles et dont les salariés bénéficient tant d'un point de vue salarial que statutairement.

SENIORS. Un don de 75 000 € à L'Abri montois

Le Fonds social ADMR Vendée a pour but de collecter les dons de particuliers et d'entreprises afin de soutenir des initiatives ou des projets menés par l'ADMR en Vendée.

Grâce aux dons collectés en 2022, Joseph Chevallereau, président du fonds social ADMR de Vendée, a remis un chèque de 75 000 €, à l'association ADMR des Maisons de Vie qui ouvrira à l'automne une résidence autonomie : « L'Abri montois ». Elle disposera de 41 logements pour personnes âgées autonomes.

Parmi les nombreux donateurs à ce fonds, il y a le Crédit mutuel (25 000 €), Âgéo Prévoyance (28 000 €), TDO (Téléphone de l'Ouest), Restoria… Ce don permettra notamment l'achat et l'aménagement des locaux administratifs, de mobilier à usage collectif pour la salle de convivialité…

Didier Faivre, Bernard Pontreau, Joseph Chevallereau, Carléne Denis lors de la remise du chèque de 75 000 €.

Les prochaines étapes sont la mise en place de la signalétique de l'entrée, une opération portes ouvertes vers la mi-septembre et l'ouverture avec l'accueil des résidents début octobre.

« Nous pourrons accueillir 50 résidents maximum, de la commune et des environs, en toute sécurité. 5 places sont réservées aux personnes bénéficiant d'une aide sociale » explique Joseph Chevallereau.

■ **Contact : 02 51 44 11 55.**

Carléne Denis, directrice de L'Abri montois

La nouvelle résidence autonomie L'Abri montois, située avenue des Yoles, ouvrira fin septembre. Elle est composée de 41 logements à destination des personnes âgées résidant sur le littoral vendéen. La résidence va employer 9 salariés, dont la directrice : Carléne Denis.

Carléne Denis a travaillé pendant 20 ans dans des structures équivalentes en région Aquitaine, et a été pendant trois ans responsable du pôle hébergement et qualité au sein de l'Ehpad de la Forêt de Saint-Jean de Monts.

Carléne Denis est la directrice de l'implantation ADMR

C'est son premier poste en tant que directrice. Âgée de 47 ans, elle habite à Notre Dame de Monts. « **Avant l'ouverture, il y a l'organisation et la mise en place des locaux administratifs, de la salle de convivialité… »,** indique Carléne Denis.

SAINT-MATHURIN

RÉSIDENCE AUTONOMIE. Les premiers résidents sont installés

Les premiers résidents de la Maison du moulin de Saint-Mathurin ont pris leurs quartiers le 26 avril, après la visite organisée par l'ADMR le 21 avril dernier.

Inauguration de la salle de restauration pour les premiers résidents.

La résidence autonomie La Maison du moulin a ouvert ses portes vendredi 21 avril aux habitants de Saint-Mathurin et aux partenaires, qui ont pu découvrir les locaux.

Mathilde Prod'Homme, chargée des résidences Autonomies par l'ADMR, a résumé : « Nous avons accueilli plus de 150 personnes pour visiter la résidence. Ils ont pu découvrir son fonctionnement et son cadre. Les visiteurs ont souligné le confort et l'aménagement chaleureux de la résidence. Il était important dans ce projet de le concevoir et de l'aménager, comme à la maison, pour que chacun s'y sente bien. »

Entrée accueillante et chaleureuse.

Premiers emménagements

Mercredi 26 avril, une vingtaine de résidents ont emménagé dans leur studio qui fait 29 m² avec leur propre mobilier. Léna Orgebin, responsable de la résidence, était satisfaite de cette ouverture : « Des logements sont encore disponibles, la résidence peut accueillir 39 personnes âgées. Cet accueil progressif des résidents permet à chacun, résident où professionnel, de trouver ses repères. »

Les enfants de la micro-crèche voisine sont venus rencontrer leurs nouveaux voisins pour leur remettre une carte de bienvenue qu'ils avaient réalisée : « Quel plaisir de voir ce projet prendre vie et de voir les sourires sur tous les visages, lors de ce moment de partage entre les deux générations. Une belle énergie impulsée par de Léna Orgebin, par l'équipe d'encadrement et les bénévoles de l'ADMR », termine Mathilde Prod'Homme.

■ **Contact au 02 44 51 20 47 ou lamaisondumoulin@admr85.org.**